



Centro Social

DE VOTUPORANGA

Projetos que Transformam Vidas

Rua Tibagi, 3071
Patrimônio Novo - CEP 15.500-007 - Votuporanga-SP

E-mail: centrosocial@votuporanga.org.br
CNPJ: 72.961.519/0001-47 - Fone: (17) 3411-1800

PLANO DE TRABALHO 2020

SCFV- SERVIÇO DE CONVIVÊNCIA E FORTALECIMENTO DE VÍNCULOS - SIMONSEN GRUPO: BEM VIVER II

I - IDENTIFICAÇÃO:

1.1 DO TIPO DE PARCERIA:

- Colaboração
 Fomento

1.2 DA AÇÃO:

- Serviço
 Projeto

1.3 DA ORGANIZAÇÃO DA SOCIEDADE CIVIL (OSC) ENTIDADE:

Nome: Centro Social de Votuporanga
CNPJ: 72.961.519/0001-47
Endereço: Rua Tibagi, nº 3071
Bairro: Patrimônio Novo
CEP: 15.500-007
Município: Votuporanga
Telefone/Fax: (17) 3411-1800
E-mail: centrosocial@votuporanga.org.br
Site: www.centrosocialvotuporanga.org.br

1.4 DO RESPONSÁVEL LEGAL PELA OSC/ENTIDADE:

Nome: Eliete Aparecida Guilherme da Silva
RG: 16.821.909-8
CPF: 086.422.888-09
Endereço: Rua: Bahia, nº2265
Bairro: São João
CEP: 15501-197
Município: Votuporanga
Telefone: (17) 99723-0330
E-mail: elieteguilherme@ig.com.br
Data do Início do Mandato: 01/03/2019
Data do término do Mandato: 28/02/2021

1.5 DO PROFISSIONAL RESPONSÁVEL PELA PROPOSTA DE TRABALHO:

Nome: Juliana Cristina Maurício
Cargo/Função: Coordenadora de Projeto Social
Formação Profissional: Serviço Social
Nº do Órgão de Classe: CRESS 38.572
Endereço: Rua Osvaldo Grandizoli, nº 6271
Bairro: Vilar II
CEP: 15.505-103
Município: Votuporanga
Telefone: (17) 99132-5815
E-mail: juliana_centrosocial@hotmail.com



Centro Social

DE VOTUPORANGA

Projetos que Transformam Vidas

Rua Tibagi, 3071
Patrimônio Novo - CEP 15.500-007 - Votuporanga-SP

E-mail: centrosocial@votuporanga.org.br
CNPJ: 72.961.519/0001-47 - Fone: (17) 3411-1800

1.6 LOCAL DE EXECUÇÃO:

Nome: Centro Comunitário
Rua: São Paulo, 1389
Distrito de Simonsen
CEP: 15.515-000

II – SEGMENTO DE ATUAÇÃO DA ENTIDADE/OSC:

- Famílias
- Idoso
- Crianças e Adolescentes
- Pessoa com Deficiência
- População de Rua/Migrante
- Outros

III – DESCRIÇÃO DO SERVIÇO:

Serviço de Convivência e Fortalecimento de Vínculos realizado em grupos, organizado a partir de percursos, de modo a garantir aquisições progressivas aos seus usuários, de acordo com o seu ciclo de vida, a fim de complementar o trabalho social com famílias, realizado por meio do Serviço de Proteção e Atendimento Integral às Famílias – PAIF e do Serviço de Proteção e Atendimento Especializado às Famílias e Indivíduos – PAEFI, visando prevenir a ocorrência de situações de vulnerabilidade e risco social. Forma de intervenção social planejada que cria situações desafiadoras, estimula e orienta os usuários na construção e reconstrução de suas histórias e vivências individuais e coletivas, na família e no território. Organiza-se de modo a ampliar trocas culturais e de vivências; desenvolver o sentimento de pertença e de identidade, fortalecer vínculos familiares, a convivência familiar e comunitária, assim como também, incentivar a socialização, a formação cidadã, a participação. As intervenções são pautadas em experiências lúdicas, culturais e esportivas como formas de expressão, interação, aprendizagem, sociabilidade e proteção social. Possui caráter preventivo e proativo, pautado na defesa e afirmação dos direitos e no desenvolvimento de capacidades e potencialidades de escolha e decisão contribuindo para o desenvolvimento da autonomia e do protagonismo social com vistas ao alcance de alternativas emancipatórias para o enfrentamento da vulnerabilidade social. Desenvolvimento de ações intergeracionais e a heterogeneidade na composição dos grupos por sexo, presença de pessoas com deficiência, etnia, raça, entre outros. Possui articulação com o Serviço de Proteção e Atendimento Integral à Família (PAIF), de modo a promover o atendimento das famílias dos usuários destes serviços, garantindo a matricialidade sociofamiliar da política de assistência social.

IV – PRAZO DE EXECUÇÃO:

Exercício financeiro de 2020.

V – META E PÚBLICO A SER ATENDIDO:

Atender 20 crianças e adolescentes, na faixa etária de 06 a 14 anos de ambos os sexos, sendo que, 50% deste público se encontram em situação prioritária para atendimento no SCFV.

VI – JUSTIFICATIVA

O Centro Social encontra-se localizado no município de Votuporanga, na 9ª Região Administrativa de São José do Rio Preto, Noroeste Paulista, a 520 km da capital do Estado de São Paulo, com uma área territorial de 422,90 km², possuindo uma população estimada de 92.032 mil habitantes (IBGE 2016). Sendo a cidade classificada pela atual Política



Centro Social

DE VOTUPORANGA

Projetos que Transformam Vidas

Rua Tibagi, 3071
Patrimônio Novo - CEP 15.500-007 - Votuporanga-SP

E-mail: centrosocial@votuporanga.org.br
CNPJ: 72.961.519/0001-47 - Fone: (17) 3411-1800

Nacional de Assistência Social – PNAS como Município de médio porte, possui Índice de Desenvolvimento Humano (IDH) de 0,790 segundo Organização das Nações Unidas para o Desenvolvimento.

Segundo dados SEADE 2010, referentes à análise de condições de vida dos habitantes de Votuporanga, está apresenta renda média de R\$ 2.342,00 sendo que 10,2% dos domicílios não ultrapassam o meio salário mínimo per capita. No entanto, estas são famílias que atendem aos critérios do CadÚnico, que é instrumento de identificação e caracterização socioeconômica, a ser obrigatoriamente utilizado para a seleção de beneficiários e integração de programas sociais da rede voltados ao atendimento desse público.

As ações são de extrema necessidade ao público a que se destina, considerando que se encontram em situações prioritárias conforme estabelecidas na Resolução CNAS Nº01/2013 que trata do reordenamento do SCFV, e demais crianças e adolescentes que estejam vivenciando situação de vulnerabilidade e risco social como: o envolvimento com a marginalidade, violência, consumo e tráfico de drogas, exploração sexual e não acesso ao lazer e cultura.

Dos 20 atendidos no Serviço, em média, 90% são de famílias que possuem renda de 0 a 2 salários mínimos e 10% recebem de 2 a 3 salários mínimos. O grupo contém em média 10 crianças na faixa etária de 06 a 10 anos e 10 crianças e adolescentes entre 11 e 14 anos, sendo que, todos estão na escola no ensino fundamental. Ressaltando que algumas famílias são beneficiárias de Programas do Governo de transferência de renda.

No Distrito e zona rural adjacente, há demanda existente de crianças e adolescentes, que se enquadram nas situações prioritárias estabelecidas no reordenamento do SCFV e, também, solicitações de famílias que procuram o Centro Social, relatando que, enquanto os responsáveis estão ocupados com o trabalho, no período inverso ao da escola, os filhos ficam expostos à situações de risco pessoal e social.

Preocupados com esta situação, a equipe técnica, com o apoio da diretoria da entidade e Secretaria de Assistência Social, oferecerá ações socioassistenciais, contribuindo para o desenvolvimento biopsíquico e social e para alteração dos meios de sociabilidade, levando-se em conta que o trabalho de prevenção se faz de extrema importância, diante dos riscos a que estes estão sujeitos, considerando a necessidade e inexistência de projetos naquela localidade.

As atividades do serviço acontecerão em espaço cedido pela Prefeitura do Município de Votuporanga.

Atenderemos crianças e adolescentes que, muitas vezes, são filhos de pais que tiveram seu vínculo rompido, ou até mesmo que não estão sob a guarda de seus pais, pertencentes a famílias de baixo poder aquisitivo, que apresentam dificuldade de relacionamento familiar, com membros, ou até mesmo o responsável, egresso do sistema penitenciário, situação de privação de liberdade, drogadictos, renda familiar nula ou insuficiente para suprir necessidades básicas da família, desemprego, empregabilidade insalubre e informal e, até mesmo, em cumprimento de medida socioeducativa.

Assim, necessitam serem atendidos, acompanhados e orientados, através de serviços, programas e projetos assistenciais, para superação das dificuldades sociais, oferecendo condições para que esses consigam fazer e refazer seu projeto de vida, por meio de atividades que estimulem a convivência social, a participação cidadã e o direito de ser, contribuindo para a construção de novos conhecimentos e formação de atitudes e valores que reflitam no desenvolvimento integral do indivíduo.

Desenvolvemos trabalho social com as famílias, de caráter continuado, com a finalidade de fortalecer a função protetiva da família como um todo, e prevenir a ruptura de seus vínculos, promover seu acesso e usufruto de direitos e contribuir na melhoria de sua qualidade de vida, para isso, realizamos encaminhamentos ao PAIF do CRAS de referência para o acompanhamento direto da REDE DE PROTEÇÃO ou PAEFI - CREAS. O objetivo será sempre a complementação do serviço, para que a as pessoas tenham o atendimento de forma integral, com superação das dificuldades, pois a referência e a contrarreferência envolve a articulação intersetorial e uma rede socioassistencial formada e que funcione corretamente, possibilitando a garantia de direitos das famílias.

Atuaremos na perspectiva de contemplar e garantir aos usuários ações inerentes à política pública de assistência social, garantindo a universalização de direitos, com uma visão social capaz de captar as diferenças sociais e entender que as circunstâncias e os requisitos sociais são circundantes do indivíduo e sua família.

3



Centro Social

DE VOTUPORANGA

Projetos que Transformam Vidas

Rua Tibagi, 3071
Patrimônio Novo - CEP 15.500-007 - Votuporanga-SP

E-mail: centrosocial@votuporanga.org.br
CNPJ: 72.961.519/0001-47 - Fone: (17) 3411-1800

VII – OBJETIVOS

7.1 Objetivo Geral:

Oferecer proteção social através de ações planejadas e continuadas, tendo por finalidade promover o desenvolvimento integral de crianças e adolescentes, o fortalecimento dos vínculos familiares e comunitários, oportunizando sociabilidades e meios de identificar possibilidades de enfrentamento das vulnerabilidades sociais.

7.2 Objetivos Específicos:

- Complementar as ações da família e da comunidade na proteção e no desenvolvimento de crianças e adolescentes, e no fortalecimento dos vínculos familiares e sociais;
- Assegurar espaços de referência para o convívio grupal, comunitário e social e o desenvolvimento de relações de afetividade, solidariedade e respeito mútuo;
- Possibilitar a ampliação do universo informacional, artístico e cultural das crianças e adolescentes, bem como estimular o desenvolvimento de potencialidades, habilidades, talentos e propiciar sua formação cidadã;
- Estimular a participação na vida pública do território e desenvolver competências para a compreensão crítica da realidade social e do mundo moderno;
- Contribuir para a inserção, reinserção e permanência no sistema educacional;
- Colaborar com a erradicação do trabalho infantil.

VIII - QUADRO DE METAS, ETAPAS E AÇÕES/ATIVIDADES:

Meta	Etapa	Especificação das Ações/Atividades	Indicador Físico	
			Unidade	Quantidade
Oferecer proteção social através de ações planejadas e continuadas, tendo por finalidade promover o desenvolvimento integral de crianças e adolescentes, o fortalecimento dos vínculos familiares e comunitários, oportunizando sociabilidades e meios de identificar possibilidades de enfrentamento das vulnerabilidades sociais.	1 – Realizar trabalho social de acolhida e inclusão de atendidos no SCFV	Trabalho social na acolhida e inclusão de atendidos nos grupos do SCFV	Criança e Adolescente	20
	2-Realizar o serviço com qualidade, através de ações contínuas e planejadas.	Reuniões de equipe para planejamento das atividades.	Reunião para planejamento	11
		Reuniões com a rede socioassistencial	Reunião de rede	06
		Encontros das famílias dos atendidos	Encontro com Famílias	06
	3 - Assegurar espaço de convivência das crianças e adolescentes atendidas.	Oficinas: Desenvolvimento Social, Cidadania, Esportiva, Música e Existir Onde me Cabe.	Oficina	Aproximadamente 220
4 –Avaliação e Monitoramento	Reuniões de equipe, orientações com atendidos e encontros com as famílias atendidas.	Reunião para avaliação e monitoramento	02	

IX - METODOLOGIA DAS METAS, ETAPAS E AÇÕES/ATIVIDADES:

SCFV- Grupo Bem Viver II:



Centro Social

DE VOTUPORANGA

Projetos que Transformam Vidas

Rua Tibagi, 3071
Patrimônio Novo - CEP 15.500-007 - Votuporanga-SP

E-mail: centrosocial@votuporanga.org.br
CNPJ: 72.961.519/0001-47 - Fone: (17) 3411-1800

Meta 1

Oferecer proteção social através de ações planejadas e continuadas, tendo por finalidade promover o desenvolvimento integral de crianças e adolescentes, o fortalecimento dos vínculos familiares e comunitários, oportunizando sociabilidades e meios de identificar possibilidades de enfrentamento das vulnerabilidades sociais.

Etapa 1: Realizar um trabalho social de inclusão das crianças e adolescentes no SCFV.

Atividade: Trabalho social na acolhida e inclusão de atendidos nos grupos do SCFV.

Metodologia: A equipe técnica de referência do grupo realizará processo de atendimento e cadastramento, visita domiciliar, atendimento individual e familiar, visando identificar, dentro da demanda, quem apresenta maior urgência de atendimento e/ou situações prioritárias para atendimento no SCFV, (considerando que, diariamente, recebemos um grande número de encaminhamentos de órgãos ligados ao público alvo, e de pais ou responsáveis, que nos procuram solicitando atendimento). Diante desta situação e, após identificar a necessidade ou prioridade para o atendimento, entraremos em contato com os pais e responsáveis, solicitando que compareçam na entidade para realizar a acolhida familiar, a acolhida individual e por seqüência a inclusão no grupo.

Após a identificação das prioridades com os responsáveis, as crianças e os adolescentes passarão por um processo de acolhida no grupo, devendo cumprir com a sua freqüência e participação, respeitando o horário de início e término das oficinas, após o processo de acolhida, criaremos junto com o grupo, o "Contrato de Convivência", pois acredita-se que assim serão estabelecidas as regras de convívio para o ano todo. É importante destacar que a escuta dos usuários na elaboração das regras de convívio é uma garantia de sucesso, uma vez que partem deles as necessidades de um regimento interno para uma boa convivência.

Durante todo o processo de execução das nossas ações, serão realizadas, pelos profissionais da equipe técnica de referência, visitas domiciliares com o objetivo de acompanhar as relações sociais no espaço físico em que os usuários e suas respectivas famílias vivem articular forma de intervenção social e, quando necessário, realizar encaminhamentos para atendimentos específicos na rede municipal.

Período de Execução: Fevereiro a Dezembro

Recursos Humanos: Equipe Técnica de Referência do Grupo.

Materiais: Material para festividades e homenagens, material de expediente e combustíveis e lubrificantes automotivos . (Portaria nº 448, de 13 de Setembro de 2002).

Equipamentos: Micro-computador, telefone e outros, além da utilização dos veículos da entidade para realizar as visitas domiciliares, quando necessário, porém, haverá custo com combustível.

Etapa 2: Realizar o serviço com qualidade, através de ações contínuas e planejadas.

Atividade: Reuniões de Equipe para planejamento das atividades, Reuniões com a Rede Socioassistencial e Encontros das Famílias dos Atendidos.

Metodologia: Realizaremos reuniões de equipe para o planejamento das atividades a serem oferecidas, tendo por base alguns princípios norteadores para a execução, como os eixos que orientam o planejamento e a oferta de atividades no sentido de contribuir para a elaboração das oficinas que contemplam formas de expressão, interação, aprendizagem e sociabilidade. Devendo ser observadas as demandas do grupo e quais atividades serão desenvolvidas para que determinados objetivos sejam alcançados, considerando os eixos orientadores deste serviço que são: Convivência Social, Direito de ser e Participação na Sociedade.

Ressalta-se, que todos os envolvidos deverão se apropriar de instrumentais técnicos e específicos, de

5



Centro Social

DE VOTUPORANGA

Projetos que Transformam Vidas

Rua Tibagi, 3071
Patrimônio Novo - CEP 15.500-007 - Votuporanga-SP

E-mail: centrosocial@votuporanga.org.br
CNPJ: 72.961.519/0001-47 - Fone: (17) 3411-1800

linguagem, métodos e materiais adequados, de acordo com sua área de formação, utilizando técnicas lúdicas, dinâmicas e meios alternativos para o desenvolvimento das atividades relacionadas aos três eixos citados acima, buscando despertar o interesse dos usuários pelas atividades aplicadas, observando a necessidade de adequá-las de acordo com a faixa etária.

Realizaremos reuniões solicitando a presença da rede socioassistencial (CRAS, CREAS, Conselho Tutelar), e até mesmo com os demais órgãos com o objetivo de fortalecer a Rede de proteção e discutir estratégias de trabalho para melhor atender as demandas envolvendo situações de vulnerabilidade social. Com a participação de profissionais responsáveis por diversos equipamentos públicos do município, o intuito é, agilizar a resolução de casos em comum, onde cada um expõe os problemas enfrentados, a fim de, em conjunto, construir soluções que vão de encontro às necessidades da população atendida. A articulação com a rede permitirá traçar ações e estratégias mais efetivas para a redução de agravos, fortalecendo a função de proteção de toda a Rede de Garantia de Direitos, resultando não só a resolução dos problemas identificados, como, também, complementado e implementando as ações já existentes.

Nossas ações se estenderão às famílias, onde, através de um trabalho desenvolvido em parceria com o CRAS Leste (Referência do Distrito), serão acompanhadas e receberão uma atenção especial em encontros pré-agendados. Encontros estes, que colaboram para o fortalecimento da cidadania, a ampliação da capacidade protetiva das famílias, e a superação das dificuldades de convívio, conquistas que serão somente possíveis na medida em que o indivíduo se fortalece em sua própria realidade social. No entanto, é preciso trabalhar as diversas dimensões do ser humano, para potencializar nele a capacidade de enfrentar e superar as dificuldades.

Além de reuniões, palestras, integrações, visando discutir assuntos que venham ao encontro das necessidades e dificuldades vivenciadas, fazendo destes momentos uma oportunidade de interação e troca de experiências, impactando as atividades que envolvam as famílias, buscando incentivar a participação no cotidiano do grupo, fazendo com que estes momentos repercutam no comportamento das crianças e adolescentes.

Período de execução: Fevereiro a Dezembro

Recursos Humanos: Coordenador de Projeto Social, Psicóloga, Educadores Sociais, Facilitadores de Oficina, Equipe técnica do CRAS Leste e Profissionais de demais órgãos que compõem a Rede Socioassistencial do município.

Materiais: Material para festividades e homenagens, material de expediente e combustíveis e lubrificantes automotivos. (Portaria nº 448, de 13 de Setembro de 2002).

Equipamentos: Recursos Multimídia e outros.

Etapa 3: Assegurar espaço de convivência das crianças e adolescentes atendidas.

Atividade: Oficinas: Desenvolvimento Social, Cidadania, Esportiva, Música e Existir Onde me Cabe.

Metodologia: As atividades serão pautadas no incentivo e ampliação do universo informacional, artístico, esportivo, cultural e de lazer, bem como estímulo à reinserção e elevação da escolaridade, valorização pessoal, desenvolvimento de potencialidades, autoconfiança, habilidades e talentos, priorizando o pleno desenvolvimento humano e conquista da autonomia. Trabalharemos temas relacionados à agressividade, desinibição, empatia, ética, política, políticas públicas, higiene e saúde, sexualidade, comunicação, drogas, abuso, bullying, trabalho infantil, meio ambiente, alimentação saudável, empreendedorismo, protagonismo e participação. Também, haverá passeios, visitas, atividades de campo que incentivarão a socialização como um todo, disseminando a compreensão de que os espaços em que os mesmos são inseridos os rodeiam, em ambientes diversos ou habituais precisam da participação ativa de cidadãos conscientizados e colaboradores sociais.

O educador social e o facilitador de oficina serão responsáveis pela criação de um ambiente de convivência participativo e democrático, devendo considerar o ciclo de vida do usuário, as vulnerabilidades e as situações de risco por ele vivenciadas, as características dos demais integrantes do grupo, entre outros aspectos.

Como atribuições deverão:



Centro Social

DE VOTUPORANGA

Projetos que Transformam Vidas

Rua Tibagi, 3071
Patrimônio Novo - CEP 15.500-007 - Votuporanga-SP

E-mail: centrosocial@votuporanga.org.br
CNPJ: 72.961.519/0001-47 - Fone: (17) 3411-1800

- Desenvolver atividades socioeducativas de convivência e socialização visando à atenção, defesa e garantia de direitos;
- Organizar, facilitar oficina e desenvolver atividades individuais e coletivas de vivência;
- Apoiar na organização de eventos artísticos, lúdicos e culturais;
- Acompanhar e monitorar os atendidos, através de registros diários de frequência nas atividades desenvolvidas;
- Participar das reuniões de equipe para planejamento de atividades a serem propostas;
- Desenvolver atividades que contribuam para a prevenção de rompimento de vínculos familiares e comunitários;

É necessário valorizar e garantir a heterogeneidade na composição dos grupos. Isso significa que a classificação desses grupos deve preservar a diversidade existente no âmbito das relações sociais cotidianas, assegurando a participação de usuários de diferentes condições socioeconômicas, gêneros, raças/etnias, além de garantir a participação das pessoas com deficiência. Cabe ressaltar que, para a execução do serviço, os educadores sociais terão na grade horária de trabalho, o tempo dedicado ao planejamento e à preparação de atividades, reuniões de equipe, avaliações e acompanhamento da frequência regular nos grupos.

Os grupos serão divididos em subgrupos conforme citados abaixo:

- 06 a 10 anos - Manhã
- 11 a 14 anos – Tarde

Vale ressaltar que, diariamente, forneceremos alimentação saudável como forma de complementação alimentar, inclusive, receberão informações sobre manuseio de alimentos, o aproveitamento e as formas saudáveis de consumi-los, com o objetivo de melhorar a saúde da família e diminuir as despesas com alimentação, sem comprometer o consumo de alimentos saudáveis.

As oficinas metódicas sociais serão utilizadas como meios para agregar os usuários do serviço, ou seja, para estimular o encontro deles, promovendo momentos de escuta e diálogo, de aprendizado e ensino coletivo, de valorização e reconhecimento do outro, de exercício de escolhas, de tomada de decisões, de resolução de conflitos, de construção de projetos de vida, entre outros aspectos necessários à convivência do grupo, sendo de extrema relevância, necessário preencher o horário inverso ao da escola, do nosso público, com atividades atrativas, que correspondam com as suas expectativas e necessidades, levando-os a estabelecer perspectiva de um futuro promissor, rompendo com paradigmas, culturalmente enraizados na nossa sociedade, viabilizando acesso às políticas públicas e a universalização de direitos, sendo esses, inerentes mecanismos para colaborarmos na alteração da situação em que eles se encontram.

Além das atividades programáticas, proporcionaremos atividades extras em datas comemorativas e marcos relativos a direitos humanos e cidadania, além de envolvê-los em demais eventos realizados pelo município.

Segue abaixo uma síntese das oficinas, que serão desenvolvidas metodologicamente de acordo com o respeito às práxis socioassistenciais:

1 - Oficina de Desenvolvimento Social: através de rodas de conversas, cada integrante do grupo traz a sua contribuição para o grupo, de acordo com os temas propostos, com sua experiência de vida. Este método possibilita ao grupo, aprofundar o diálogo, a expressão de suas angústias, desafios, enfim, o que cada um pensa. Vale ressaltar, que os temas precisam estar alinhados aos interesses do grupo e, ao mesmo tempo, ser estimulante o suficiente para manter os participantes ativos e participativos durante todo o processo. Os diálogos possuem um foco maior em proporcionar aos participantes envolvidos um espaço de troca de experiências e de escuta, aspectos extremamente válidos quando se fala em processos de empoderamento e emancipação cidadã.

Período de Execução: Fevereiro a Dezembro

Recursos Humanos: Educador Social



Centro Social

DE VOTUPORANGA

Projetos que Transformam Vidas

Rua Tibagi, 3071
Patrimônio Novo - CEP 15.500-007 - Votuporanga-SP

E-mail: centrosocial@votuporanga.org.br
CNPJ: 72.961.519/0001-47 - Fone: (17) 3411-1800

Materiais: Gêneros de Alimentação, material pedagógico, material educativo esportivo, material de expediente, material de limpeza e produção de higienização. (Portaria nº 448, de 13 de Setembro de 2002).

Equipamentos: Recursos Multimídia, Caixa de Som, Televisão.

2 - Oficina de Cidadania: serão abordados temas sobre os direitos e deveres da criança e do adolescente, sobre o ECA – Estatuto da Criança e do Adolescente, e ainda, instrumentos para exercer uma cidadania no seu bairro, município, Estado e País. Incentivaremos o direito de ter, usufruir e conhecer os próprios direitos. Direitos que as pessoas têm de participar da sociedade e de ter acesso aos benefícios sociais, além da garantia de direitos, a concepção de cidadania inclui articulação entre projetos sociais e coletivos, ou seja, trata-se de ética, de responsabilidade, em que há desenvolvimento pessoal na medida em que aumentam os compromissos e os encargos assumidos com o coletivo. A cidadania é centrada no respeito a valores socialmente acordados. Como cidadãos, os atendidos devem ter oportunidade de conhecer as leis que garantem seus direitos e, ao mesmo tempo, ser estimulado no sentido de agir para tirar a lei do papel e fazê-la acontecer. Ainda nesta oficina, desenvolveremos atividades que envolvam questões de meio ambiente, sustentabilidade, práticas de reciclagem, alimentação saudável (horta), entre outras que auxiliem no desenvolvimento da consciência ambiental.

Período de Execução: Fevereiro a Dezembro

Recursos Humanos: Educador Social

Materiais: Gêneros de Alimentação, material pedagógico, material educativo esportivo, material de expediente, material de limpeza e produção de higienização e sementes, mudas de plantas e insumos. (Portaria nº 448, de 13 de Setembro de 2002).

Equipamentos: Recursos Multimídia, Caixa de Som, Televisão.

4 - Oficina de Esportiva: Com essa oficina, buscamos oportunizar um melhor desenvolvimento em diversos aspectos referentes às emoções, a afetividade, o respeito, a aceitação da perda, a superação do egocentrismo e/ou individualismo e a interpretação crítica, contribuindo para o conhecimento do funcionamento do corpo humano de maneira geral, visando à qualidade de vida. Com o objetivo de conduzir o público alvo a identificar, reconhecer, comparar, agrupar e classificar, de forma lúdica, na prática e teoria, elementos constitutivos das propriedades do corpo, psicomotricidade e ergonomia. Utilizaremos os seguintes recursos materiais esportivos: cones, bolas, bastões, bambolês, cordas, entre outros, através da prática de atividade esportiva diferenciada, entre elas, recreação, dinâmicas, jogos colaborativos, voleibol com lençol, panobol e muitos outros, além de modalidades tradicionais como: vôlei, judô, capoeira, natação e gincanas desportivas.

Ressaltamos que, para as atividades de natação, contaremos com a disponibilização de veículo da Secretaria de Assistência Social, para realizar o transporte dos atendidos até o Parque Aquático que fica localizado a região norte do município.

O Grupo ainda, conta com a parceria do Programa Academia da Saúde, do Governo Federal, que disponibiliza profissionais de educação física, que faz orientações com relação a alimentação adequada, a importância da prática de atividades físicas e formação do corpo.

Período de Execução: Fevereiro a Dezembro

Recursos Humanos: Facilitador de Oficina.

Materiais: Gêneros de Alimentação, material pedagógico, material educativo esportivo, material de expediente, material de limpeza e produção de higienização. (Portaria nº 448, de 13 de Setembro de 2002).



Centro Social

DE VOTUPORANGA

Projetos que Transformam Vidas

Rua Tibagi, 3071
Patrimônio Novo - CEP 15.500-007 - Votuporanga-SP

E-mail: centrosocial@votuporanga.org.br
CNPJ: 72.961.519/0001-47 - Fone: (17) 3411-1800

Equipamentos: Caixa de Som.

5 - Oficina de Música: Com a pretensão de auxiliar do desenvolvimento comportamental e cognitivo dos atendidos, será oferecido ações que estejam ligadas ao processo de socialização e harmonização dos mecanismos para o desenvolvimento e conhecimento das limitações naturais de cada atendido, estimular o autoconhecimento corporal, o lado sensorial, despertar e trabalhar sentimentos e emoções, exercitando o senso de cooperação, diálogo, respeito mútuo, reflexão, trabalhando a flexibilidade à aceitação de diferenças, esta oficina vem focar uma proposta diferente da forma tradicional deste módulo, por meio da montagem de peças musicais, utilizando ritmos e melodias, e exercícios que auxiliem na criatividade, motricidade, percepção rítmica, autocontrole e socialização dos atendidos.

Ressaltamos que, a oficina de música irá acontecer na sede da Entidade e, para a participação dos atendidos do grupo, contaremos com a disponibilização de veículo da Secretaria Municipal de Assistência Social, para realizar o transporte dos atendidos.

Período de Execução: Fevereiro a Dezembro

Recursos Humanos: Facilitador de Oficina

Materiais: Gêneros de Alimentação, material pedagógico, material educativo esportivo, material de expediente, material de limpeza e produção de higienização. (Portaria nº 448, de 13 de Setembro de 2002).

Equipamentos: Caixa de som, Aparelho de som, Televisão, Microfone.

6 - Oficina Existir Onde me Cabe: Com orientações psicossociais, esta oficina tem como objetivo oportunizar atividades, diálogos e exercícios para que os atendidos possam permear por suas vivências, refletindo, analisando, empoderando-se e tornando-se o mediador de seus conflitos. As intervenções psicossociais proporcionarão condições para que os indivíduos possam ter consciência de suas participações na convivência social. Utilizando uma metodologia baseada em atividades lúdicas, nos grupos de crianças, abordaremos temas como, sentimentos, emoções, relações intra e extra familiar, cuidados com o bem estar físico e emocional com enfoque na higiene pessoal, atividades de relaxamento e que canalizem as energias como, agressividade, impulsividade, ansiedade e irritabilidade. Já com os adolescentes, trabalharemos através de debates, reflexões e resgate das vivências, abordando temas além de temas citados acima, assuntos referentes ao envolvimento com o uso de drogas, sexualidade, DST's, gravidez indesejada, direitos e deveres, violência e construção da autoestima, buscando a melhoria da qualidade de vida.

Também, abordaremos temas relacionados à violência cotidiana, a discriminação, o preconceito, agressão verbal e física, tendo como intuito conscientizar as crianças e adolescentes, para atitudes que colaborem para a construção de uma cultura de tolerância e de paz. Os atendidos serão estimulados a construir coletivamente o entendimento do que é ser jovem no território, desenvolver a percepção sobre as culturas existentes no território e promover o autoconhecimento dos atendidos como agentes transformadores da sociedade.

Período de Execução: Fevereiro a Dezembro

Recursos Humanos: Educador Social e Psicóloga

Materiais: Gêneros de Alimentação, material pedagógico, material educativo esportivo, material de expediente, material de limpeza e produção de higienização e combustíveis e lubrificantes automotivos. (Portaria nº 448, de 13 de Setembro de 2002).

Equipamentos: Recursos Multimídia, Caixa de Som, Televisão.

Etapa 4: Avaliação e Monitoramento.



Centro Social

DE VOTUPORANGA

Projetos que Transformam Vidas

Rua Tibagi, 3071
Patrimônio Novo - CEP 15.500-007 - Votuporanga-SP

E-mail: centrosocial@votuporanga.org.br
CNPJ: 72.961.519/0001-47 - Fone: (17) 3411-1800

Atividade: Reuniões de equipe, orientações com atendidos e encontros com as famílias atendidas.

Metodologia: Através de reuniões de equipe, orientações com atendidos e encontros com as famílias atendidas, faremos pesquisa objetiva e direta com os atendidos, levantamentos das necessidades, avaliação dos encontros, oportunizando aos nossos usuários o direito de Participação, através da escuta, de dar as suas opiniões e sugerir alterações quando necessário nas atividades. Todos os dados coletados no processo de monitoramento irão subsidiar a elaboração dos relatórios, dos laudos e dos pareceres referente às ações desenvolvidas no SCFV, a fim de, orientar, evitar ou superar problemas, de maneira contínua, e permanente para a melhor qualidade das ações aqui ofertadas. De acordo com as conclusões e necessidades identificadas, realizaremos adequação das atividades para melhorarmos o desenvolvimento das ações, desativando mecanismos falhos e ativando métodos inovadores.

Os acompanhamentos e as análises são indispensáveis para checar os resultados, e para verificar se os objetivos previstos foram alcançados, com base nos indicadores, que nos serão apontados através das análises dos impactos sociais alcançados sobre a melhoria da qualidade de vida dos atendidos.

A participação das famílias será fundamental para o planejamento, monitoramento e avaliação, pois democratiza o serviço e leva à definição de estratégias e conteúdos adequados a cada realidade, contribuindo para o alcance de aquisições materiais e emocionais, na conquista da autoestima, no empoderamento intra e interpessoal, autonomia e protagonismo das famílias.

Período de Execução: Fevereiro a Dezembro

Recursos Humanos: Equipe técnica de referência do grupo.

Materiais: Material para festividades e homenagens, material de expediente e combustíveis e lubrificantes automotivos. (Portaria nº 448, de 13 de Setembro de 2002).

Equipamentos: Recursos Multimídia e outros.

X – INDICADORES DE RESULTADOS E IMPACTOS:

Ações/Atividades	Indicadores de Resultados Quantitativos ou Qualitativos	Indicadores de Impactos Quantitativos ou Qualitativos
Acolhida / Integração	Inclusão de 20 crianças e adolescentes para atendimento nos grupos do SCFV; Crianças e adolescentes participando das ações para o fortalecimento dos vínculos familiares e comunitários.	20 crianças e adolescentes afastados do envolvimento com situações de risco e vulnerabilidades pessoais e sociais, melhorando a qualidade devida.
Reuniões de equipe para planejamento das atividades.	Participação de 90% da equipe nas reuniões; Melhoria da execução das atividades.	90% da equipe com bom relacionamento e participação ativa nos planejamentos das ações.
Reuniões com a rede socioassistencial	Participação de 90% da equipe. Articulação com demais integrantes do Sistema de Garantia de Direitosose atuação através de intervenções conjuntas.	90% dos atendidos e seus familiares com direitos socioassistenciais garantidos e, consequente solução de problemas não só dos atendidos, mas também da comunidade.
Encontros das famílias dos atendidos	Frequência nos encontros de 90% das famílias dos atendidos; Famílias mais participativas no desenvolvimento das ações do serviço.	90% das famílias dos atendidos no serviço, com vínculos familiares e sociais fortalecidos.
Oficinas: Desenvolvimento Social, Cidadania, Esportiva, Música e Existir Onde me Cabe.	Frequência nas oficinas de 90% dos atendidos; Crianças e adolescentes afastados de situações de risco pessoal e social.	90 % das crianças e adolescentes atuando como agentes de transformação e participativos na vida em comunidade.

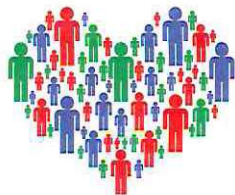

Centro Social

DE VOTUPORANGA

Projetos que Transformam Vidas

Rua Tibagi, 3071
Patrimônio Novo - CEP 15.500-007 - Votuporanga-SP

E-mail: centrosocial@votuporanga.org.br
CNPJ: 72.961.519/0001-47 - Fone: (17) 3411-1800

Reuniões de equipe, orientações com os atendidos e suas famílias para monitoramento e avaliação das ações oferecidas.	Participação de 90% das famílias atendidas. Atendidos e suas famílias vivenciando espaços para escuta no processo de avaliação dos serviços prestados.	90% dos atendidos e suas famílias participando do processo de planejamentos de ações futuras oferecidas pelo serviço.
---	--	---

XI - PROCESSO DE MONITORAMENTO E AVALIAÇÃO:

Ações/Atividades	Indicadores de Resultados e Impactos Quantitativos e Qualitativos	Meio de Verificação
Acolhida / Integração	20 crianças e adolescentes inclusos no serviço; Crianças e adolescentes afastados de situações de risco pessoal e social.	Listas de atendidos inclusos, Recebimento de encaminhamento (referência e contra referência), contato telefônico, visita domiciliar e registro social
Reuniões de equipe para planejamento das atividades.	Participação de 90% da equipe em reuniões; Equipe ativa no processo de planejamento das ações.	Registro das reuniões técnicas, registro fotográfico e ações estabelecidas.
Reuniões com a rede socioassistencial	Participação de 90% da equipe; Atendidos e seus familiares com direitos socioassistenciais garantidos.	Comprovação da participação nas reuniões, Registro fotográfico e encaminhamentos.
Encontros das famílias dos atendidos	90% das famílias participando dos encontros; Famílias com vínculos familiares e comunitários fortalecidos.	Lista de presença e registro fotográfico
Oficinas: Desenvolvimento Social, Cidadania, Esportiva, Música e Existir Onde me Cabe.	Frequência de 90% dos atendidos nas oficinas; Crianças e adolescentes atuando como agentes de transformação e participativos na vida em comunidade.	Controle de frequência e participação nas oficinas, através de listas de presença, registro diário, semanal e mensal das atividades, relatórios, fotos, escuta individual e grupal e reuniões técnicas.
Reuniões de equipe, orientações com os atendidos e suas famílias para monitoramento e avaliação das ações oferecidas.	Participação de 90% dos atendidos e suas famílias; Participação dos atendidos e suas famílias no processo de planejamentos de ações futuras oferecidas pelo serviço.	Lista de presença, Reuniões de avaliação, questionários de grau de satisfação dos serviços prestados.

XII - CRONOGRAMA DE ATIVIDADES MENSAS:

Ações/Atividades	1º	2º	3º	4º	5º	6º	7º	8º	9º	10º	11º	
Acolhida / Integração	X	X	X	X	X	X	X	X	X	X	X	
Reuniões de equipe para planejamento das atividades.	X	X	X	X	X	X	X	X	X	X	X	
Reuniões com a rede socioassistencial	Bimestralmente											
Encontros das famílias dos atendidos	Bimestralmente											
Oficinas	Desenvolvimento Social	X	X	X	X	X	X	X	X	X	X	X
	Cidadania	X	X	X	X	X	X	X	X	X	X	X
	Esportiva	X	X	X	X	X	X	X	X	X	X	X
	Música	X	X	X	X	X	X	X	X	X	X	X
	Existir onde me cabe	X	X	X	X	X	X	X	X	X	X	X
Reuniões de equipe, orientações com os atendidos e suas famílias para monitoramento e avaliação das ações oferecidas.	Semestralmente											



Centro Social

DE VOTUPORANGA

Projetos que Transformam Vidas

Rua Tibagi, 3071
Patrimônio Novo - CEP 15.500-007 - Votuporanga-SP

E-mail: centrosocial@votuporanga.org.br
CNPJ: 72.961.519/0001-47 - Fone: (17) 3411-1800

XIII - CRONOGRAMA DE ATIVIDADES SEMANAIS:

Ações/Atividades	Horário	Dia Semana				
		Segunda	Terça	Quarta	Quinta	Sexta
Oficina de Desenvolvimento Social	10h00min – 11h00min	X				
	07h30min – 08h30min					X
Oficina de Cidadania	07h30min – 09h00min				X	
	09h00min – 10h30min			X		
Oficina Esportiva	07h30min – 10h00min (Natação)	X				
	07h30min – 09h00min		X			
Oficina de Música	09h00min – 10h30min					X
Oficina Existir Onde Me Cabe	07h30min – 09h00min			X		
	09h30min – 11h00min		X			
	09h30min – 10h30min				X	

Obs.: 1 - O quadro acima está sujeito a mudanças, conforme necessidade do Grupo.

2 - Contrapondo os horários de aplicação direta das oficinas, o educador social responsável pelo grupo, irá aplicar atividades que contemplem paralelamente os temas abordados dentro das mesmas, além dos momentos para alimentação.

Ações/Atividades	Horário	Dia Semana				
		Segunda	Terça	Quarta	Quinta	Sexta
Oficina de Desenvolvimento Social	15h30min – 16h30min	X				
	15h30min – 16h30min			X		
	15h00min – 16h30min				X	
Oficina de Cidadania	13h30min – 15h00min				X	
Oficina de Esportiva	13h30min – 15h30min (Natação)	X				
	13h30min – 15h00min		X			
Oficina de Música	15h00min – 16h30min					X
Oficina Existir Onde Me Cabe	13h30min – 15h30min			X		
	15h00min – 16h30min		X			
	13h30min – 14h30min					X

Obs.: 1 - O quadro acima está sujeito a mudanças, conforme necessidade do Grupo.

2 - Contrapondo os horários de aplicação direta das oficinas, o educador social responsável pelo grupo, irá aplicar atividades que contemplem paralelamente os temas abordados dentro das mesmas, além dos momentos para alimentação.

XIV - QUADRO RECURSOS HUMANOS DO SERVIÇO CONTRATADOS PELA ENTIDADE / OSC:

Nº.	Formação Profissional	Função	Carga Horária Semanal	Fonte Pagadora	Vínculo Empregatício
01	Serviço Social	Coordenador de Projeto Social (Técnico de referência do grupo)	20 h	R P	CLT
01	Serviço Social	Educador Social	44 h	R M / R P	CLT
01	Ensino Fundamental	Serviços Gerais	44 h	R M / R P	CLT
01	Técnico em Contabilidade	Gerente Contabilidade	04 h	R P	CLT
01	Educação Física (Pós – Fisiologia)	Facilitador de Oficina (Esportiva)	03 h	R M	ST PJ
02	Educação Física	Facilitar de Oficina (Natação)	1,5 h	SMEL	Parceria

Fonte pagadora: R M - Recurso Municipal
R P - Recurso Próprio
S M E L - Secretaria Municipal de Esporte e Lazer



Centro Social

DE VOTUPORANGA

Projetos que Transformam Vidas

Rua Tibagi, 3071
Patrimônio Novo - CEP 15.500-007 - Votuporanga-SP

E-mail: centrosocial@votuporanga.org.br
CNPJ: 72.961.519/0001-47 - Fone: (17) 3411-1800

XV- PLANO DE APLICAÇÃO DOS RECURSOS DE COFINANCIAMENTO:

Natureza Despesa	Valor Total		
	Municipal	Estadual	Federal
SERVIÇO DE TERCEIRO PESSOA FÍSICA (PF)	-	-	-
SERVIÇO DE TERCEIRO PESSOA JURÍDICA(PJ)	R\$ 4.800,00	-	-
RECURSOS HUMANOS	R\$ 23.600,00	-	-
MATERIAL DE CONSUMO	R\$ 10.000,00	-	-
TOTAL GERAL	R\$ 38.400,00	-	-

XVI – PLANO DE APLICAÇÃO DO RECURSO FINANCEIRO PRÓPRIO DA ENTIDADE:

Natureza Despesa	Valor Total
SERVIÇO DE TERCEIRO PESSOA FÍSICA (PF)	-
SERVIÇO DE TERCEIRO PESSOA JURÍDICA(PJ)	-
RECURSOS HUMANOS	R\$ 52.000,00
MATERIAL DE CONSUMO	R\$ 20.000,00
TOTAL GERAL	R\$ 72.000,00

XVII – CRONOGRAMA DE DESEMBOLSO MENSAL DOS RECURSOS DE COFINANCIAMENTO:

COFINANCIAMENTO MUNICIPAL											
Natureza da Despesa	1º Mês	2º Mês	3º Mês	4º Mês	5º Mês	6º Mês	7º Mês	8º Mês	9º Mês	10º Mês	11º Mês
Serviço de Terceiro - PF	-	-	-	-	-	-	-	-	-	-	-
Serviço de Terceiro- PJ	436	436	436	436	436	436	436	436	436	436	440
Recursos Humanos	2.145	2.145	2.145	2.145	2.145	2.145	2.145	2.145	2.145	2.145	2.150
Material de Consumo	909	909	909	909	909	909	909	909	909	909	910
Total	3.490	3.490	3.490	3.490	3.490	3.490	3.490	3.490	3.490	3.490	3.500

COFINANCIAMENTO ESTADUAL											
Natureza da Despesa	1º Mês	2º Mês	3º Mês	4º Mês	5º Mês	6º Mês	7º Mês	8º Mês	9º Mês	10º Mês	11º Mês
Serviço de Terceiro - PF	-	-	-	-	-	-	-	-	-	-	-
Serviço de Terceiro- PJ	-	-	-	-	-	-	-	-	-	-	-
Recursos Humanos	-	-	-	-	-	-	-	-	-	-	-
Material de Consumo	-	-	-	-	-	-	-	-	-	-	-
Total	-	-	-	-	-	-	-	-	-	-	-



Centro Social

DE VOTUPORANGA

Projetos que Transformam Vidas

Rua Tibagi, 3071
Patrimônio Novo - CEP 15.500-007 - Votuporanga-SP

E-mail: centrosocial@votuporanga.org.br
CNPJ: 72.961.519/0001-47 - Fone: (17) 3411-1800

COFINANCIAMENTO FEDERAL											
Natureza da Despesa	1º Mês	2º Mês	3º Mês	4º Mês	5º Mês	6º Mês	7º Mês	8º Mês	9º Mês	10º Mês	11º Mês
Serviço de Terceiro - PF	-	-	-	-	-	-	-	-	-	-	-
Serviço de Terceiro- PJ	-	-	-	-	-	-	-	-	-	-	-
Recursos Humanos	-	-	-	-	-	-	-	-	-	-	-
Material de Consumo	-	-	-	-	-	-	-	-	-	-	-
Total	-	-	-	-	-	-	-	-	-	-	-

XVIII – CLASSIFICAÇÃO DE DESPESAS A SEREM UTILIZADAS NA EXECUÇÃO DO PLANO DE TRABALHO:

MATERIAIS DE CONSUMO	Combustíveis e lubrificantes automotivos; Gás engarrafado; Gêneros de alimentação ao natural, beneficiados ou conservados; Material pedagógico; Material educativo esportivo; Material para festividades e homenagens; Material de expediente; Material de acondicionamento e embalagem; Material de copa e cozinha; Material de limpeza e produção de higienização; Uniformes, tecidos e aviamentos; Sementes, mudas de plantas e insumos; Outros materiais de consumo a fim de garantir o bom funcionamento do serviço.
SERVIÇO DE TERCEIROS – PESSOA JURÍDICA	Outros serviços de terceiros necessários para o desenvolvimento das atividades do serviço.
RECURSOS HUMANOS	Despesas com pagamento com Recursos Humanos que compõe a equipe de referência do serviço.

Votuporanga/SP, 09 de Janeiro de 2020.

Eliete Aparecida Guilherme da Silva
Presidente

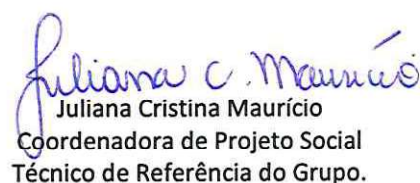
Juliana Cristina Maurício
Coordenadora de Projeto Social
Técnico de Referência do Grupo.